

IE FOUNDATION

INFORMACIÓN ECONÓMICA

2022

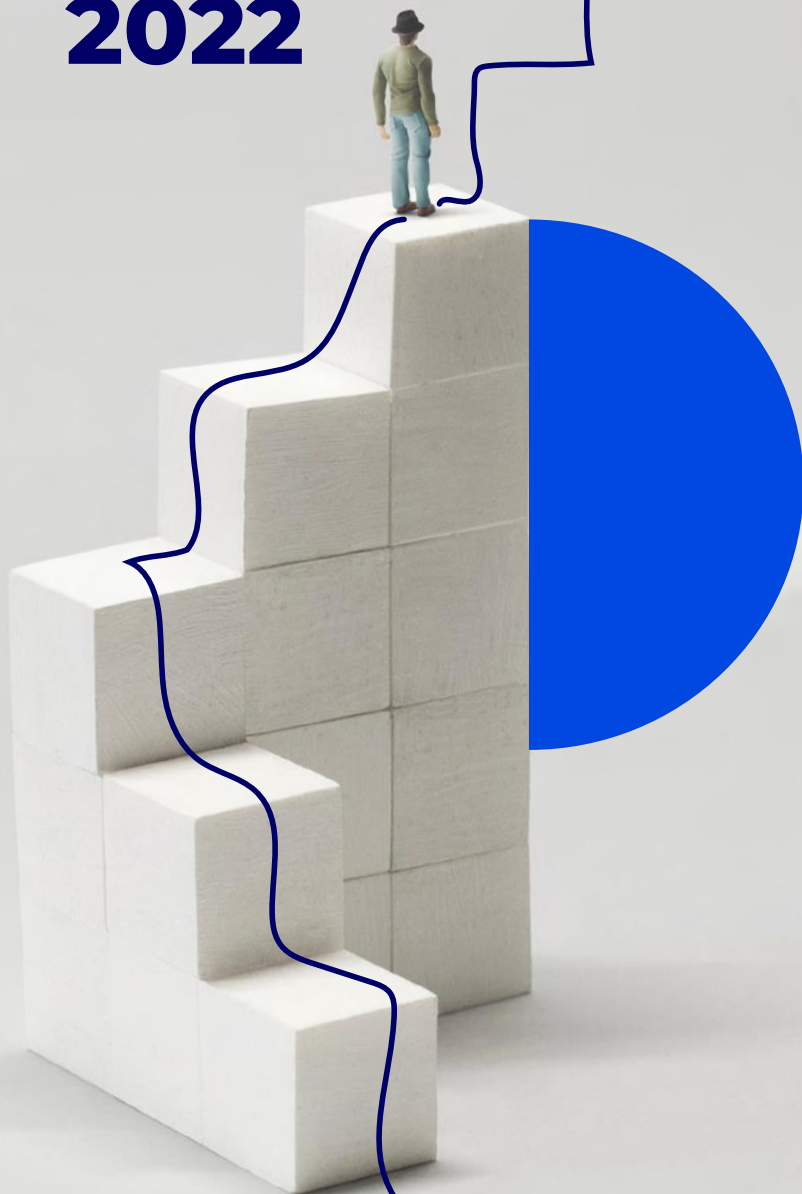

ie
FOUNDATION

ÍNDICE

1	LA FUNDACIÓN	3
	Quienes somos	
2	ACTIVIDADES	4
	Impulsando el talento	
	Generación colaborativa de conocimiento	
	Iniciativas de impacto	
3	DATOS ECONÓMICOS	5
4	COLABORA	13

1 LA FUNDACIÓN

Fundación IE es una organización sin fines de lucro diseñada para contribuir al desarrollo social y al impulso de un mañana mejor. Promoviendo los valores fundamentales de IE: innovación, emprendimiento, sostenibilidad, diversidad, humanidades e inclusión, la Fundación proporciona recursos y apoyo a iniciativas y proyectos de investigación con el propósito de mejorar la educación y crear un impacto social positivo.

Fundada en 1997, la principal misión de Fundación IE es facilitar los medios necesarios y crear iniciativas que aumenten la calidad de la educación en IE University, apoyar investigaciones dentro de la comunidad académica y la sociedad en su conjunto, y fomentar una cultura de conciencia social e implicación comunitaria.

El compromiso con estos objetivos se refleja en el trabajo que la Fundación ha realizado a lo largo de su historia, especialmente durante el último año. En 2022, la Fundación continuó afianzando sus vínculos con socios corporativos e institucionales para invertir en el talento del futuro.

También fue un año en el que la Comunidad IE se unió para crear conciencia sobre el impacto transformador que tienen las aportaciones de nuestros donantes en el talento de IE University a través de la inauguración de una de las tradiciones más caritativas de la comunidad: la primera IE Annual Giving Week. Estas iniciativas demuestran aún más el compromiso de la Fundación con impulsar el cambio en la sociedad y la educación, ya que brindan oportunidades a los estudiantes para servir, aprender y crecer.

En un año marcado por la unidad y el desarrollo, Fundación IE dio grandes pasos con el lanzamiento de iniciativas impactantes, que incluyeron nuevos programas de becas, iniciativas de investigación y alianzas con un enfoque en el impacto social.

El éxito de las iniciativas llevadas a cabo por Fundación IE es posible gracias al apoyo continuo de toda una comunidad de estudiantes, antiguos alumnos, familias, profesores, socios y amigos de IE University. Su generosidad y compromiso de contribuir a un futuro mejor son la fuerza impulsora detrás del impacto que Fundación IE crea hoy.

Fundación IE tuvo un excelente 2022 y trabajará incansablemente para alcanzar sus objetivos, mantener sus estándares y seguir brindando apoyo a lo largo de 2023.



2 ACTIVIDADES

DESARROLLO DE TALENTO

El talento es esencial para nuestro compromiso con el desarrollo humano. A través de becas y el programa IE Foundation Fellows, apoyamos a estudiantes talentosos en todas las etapas de su educación, formando una comunidad comprometida. Más allá de la educación, impulsamos el éxito y desarrollo de nuestra comunidad alumni con iniciativas de impacto global, cultivando futuros líderes para una sociedad más equitativa y próspera.



GENERACIÓN COLABORATIVA DE CONOCIMIENTO

Fomentamos la generación y difusión del conocimiento innovador a través de una amplia red de 12 centros, 6 cátedras y observatorios, junto con más de 20 iniciativas de investigación. Colaborando con expertos y profesores de IE, abordamos los desafíos más relevantes de la sociedad actual, promoviendo la innovación, la visión global, la diversidad y el emprendimiento. Desde la investigación en diversidad e igualdad de género hasta proyectos sobre finanzas internacionales, nuestras actividades ofrecen soluciones y perspectivas frescas a los desafíos contemporáneos.



INICIATIVAS DE IMPACTO

Nuestro compromiso es potenciar el éxito de cada miembro de la comunidad de IE. Apoyamos iniciativas que generan impacto en entornos sociales, culturales y educativos, contribuyendo al progreso de la sociedad. Más allá del respaldo financiero, promovemos el éxito de todos, fomentando el cambio social y reforzando nuestros valores de inclusión, sostenibilidad, espíritu empresarial e innovación mediante programas de acción social, eventos culturales e iniciativas de emprendimiento.



Conoce nuestro resumen de actividades
2022 en nuestra [Memoria Anual](#) 

3 DATOS ECONÓMICOS

Fundación IE invierte millones de euros cada año en programas de becas, generación de conocimiento e iniciativas de desarrollo cultural. Todo esto es posible gracias a la generosidad de los estudiantes, antiguos alumnos, familias, profesionales y socios corporativos e institucionales de IE, que nos ayudan a fomentar el talento y crear un impacto positivo en la sociedad.

Cada inversión a Fundación IE es una inversión en el desarrollo de talento y en el impacto positivo que tendrán en la sociedad. Nuestro trabajo va más allá de lo estrictamente económico, pero sabemos que la mejor manera de convertir nuestra visión en una realidad y promover nuestros valores fundamentales es a través de programas de ayuda financiera. También reconocemos que solo podemos pedir vuestra confianza y apoyo continuo si ofrecemos a cambio una total transparencia en nuestras cuentas. Por este motivo, nuestro informe anual de 2022 incluye un resumen financiero que detalla de dónde provienen nuestros fondos y en qué y cómo se han utilizado.

NUESTRO IMPACTO

De dónde vienen nuestros fondos

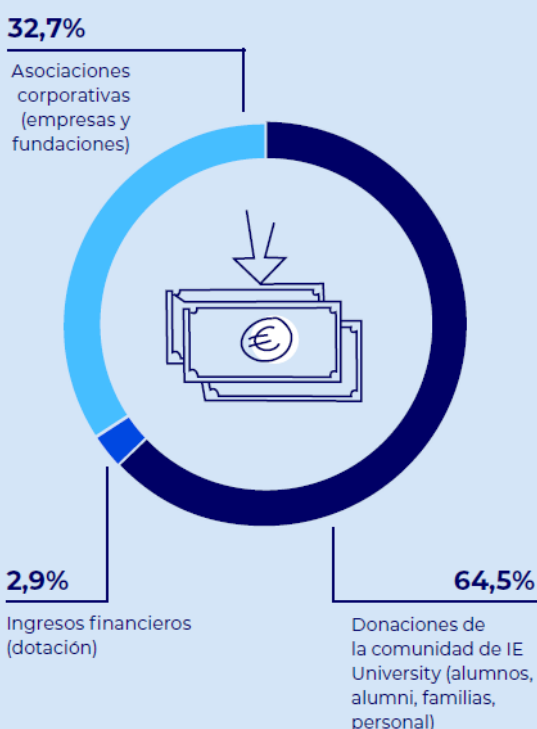

DÓNDE IMPACTAMOS

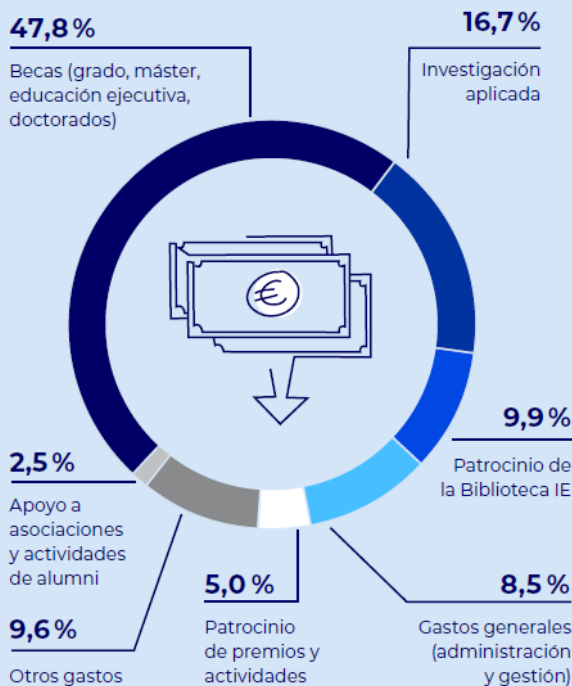

CUENTAS ANUALES

BALANCE

al 31 de diciembre 2022
(Expresado en Euros)

ACTIVO	NOTAS DE LA MEMORIA	2022	2021
A) ACTIVO NO CORRIENTE		10.309.738	6.315.779
I. Inmovilizado intangible	5	28.281	18.964
Aplicaciones informáticas		28.281	18.964
III. Inmovilizado material	6	21.721	34.989
Instalaciones técnicas y otro inmovilizado material		21.721	34.989
VI. Inversiones financieras a largo plazo	7	10.259.736	6.261.826
Valores representativos de deuda		580.770	747.667
Otros activos financieros		9.678.966	5.514.159
B) ACTIVO CORRIENTE		6.311.722	9.863.647
II. Usuarios y otros deudores de la actividad propia	9	653.755	344.344
Otros		653.755	344.344
III. Deudores comerciales y otras cuentas a cobrar	10	394	144.422
Deudores varios		-	143.179
Personal		-	1.132
Anticipos a proveedores		394	111
IV. Inversiones en entidades del grupo y asociadas a corto plazo	8 y 19	283.905	864.086
Créditos a entidades		283.905	864.086
V. Inversiones financieras a corto plazo	7	2.972.270	-
Valores representativos de deuda		1.970.539	-
Otros activos financieros		1.001.731	-
VI. Periodificaciones a corto plazo		320.087	342.520
VII. Efectivo y otros activos líquidos equivalentes	11	2.081.311	8.168.275
Tesorería		2.081.311	8.168.275
TOTAL ACTIVO (A+B)		16.621.460	16.179.426

CUENTAS ANUALES

BALANCE

al 31 de diciembre 2022
(Expresado en Euros)

PATRIMONIO NETO Y PASIVO	NOTAS DE LA MEMORIA	2022	2021
A) PATRIMONIO NETO		15.174.018	14.681.320
A-1) Fondos propios	12	14.930.903	14.471.034
I. Dotación fundacional		6.269.772	6.269.772
Dotación fundacional		6.269.772	6.269.772
II. Reservas		5.034.910	5.034.910
Otras reservas		5.034.910	5.034.910
III. Excedentes de ejercicios anteriores		3.166.352	1.051.765
Remanente		3.166.352	1.051.765
IV. Excedente/ (déficit) del ejercicio		459.869	2.114.587
A-3) Subvenciones, donaciones y legados recibidos	13	243.115	210.286
Subvenciones		30.859	124.722
Donaciones y legados		212.256	85.564
B) PASIVO NO CORRIENTE		10.286	41.574
IV. Pasivos por impuesto diferido	13 y 16	10.286	41.574
C) PASIVO CORRIENTE		1.437.156	1.456.532
III. Deudas con entidades del grupo y asociadas a corto plazo	14, 15(a), 19	54.469	34.175
V. Acreedores comerciales y otras cuentas a pagar	14 y 15(b)	761.783	883.532
Proveedores, entidades del grupo y asociadas		158.026	356.151
Acreedores varios		413.383	275.534
Personal (remuneraciones pendientes de pago)		28.600	28.921
Anticipos recibidos		-	50.000
Otras deudas con las Administraciones Públicas		161.774	172.926
VI. Periodificaciones a corto plazo		620.904	538.825
TOTAL PATRIMONIO NETO Y PASIVO (A+B+C)		16.621.460	16.179.426

CUENTAS ANUALES

CUENTA DE RESULTADOS

al 31 de diciembre 2022

(Expresado en Euros)

	NOTAS DE LA MEMORIA	(DEBE)	(DEBE)
		HABER	HABER
		2022	2021
A. Excedente del ejercicio			
1. Ingresos de la actividad propia	17(a)	9.319.755	9.214.801
c) Ingresos de promociones, patrocinadores y colaboraciones		1.682.328	2.013.481
d) Subvenciones, donaciones y legados imputados al excedente del ejercicio	13	7.637.427	7.201.320
3. Gastos por ayudas y otros	17(b)	(4.205.209)	(3.731.517)
a) Ayudas monetarias		(4.205.209)	(3.731.517)
7. Otros ingresos de la actividad		-	16.654
a) Ingresos accesorios y otros de gestión corriente		-	16.654
8. Gastos de personal	17(c)	(1.596.363)	(1.730.779)
a) Sueldos, salarios y asimilados		(1.354.016)	(1.474.896)
b) Cargas sociales		(242.347)	(255.883)
9. Otros gastos de la actividad	17(d)	(2.457.226)	(2.044.311)
a) Servicios exteriores		(2.453.425)	(2.041.993)
b) Tributos		(385)	(2.318)
c) Pérdidas, deterioro y variación de provisiones por operaciones comerciales		(3.416)	-
10. Amortización del inmovilizado	5 y 6	(20.007)	(27.649)
A.1) EXCEDENTE/ (DÉFICIT) DE LA ACTIVIDAD (1+2+3+4+5+6+7+8+9+10+11+12+13)		1.040.950	1.697.199
14. Ingresos financieros	7 y 17 (e)	33.192	37.588
b) De valores negociables y otros instrumentos financieros		33.192	37.588
b2) De terceros		33.192	37.588
15. Gastos financieros	17 (e)	(2.442)	(940)
b) Por deudas con terceros		(2.442)	(940)
16. Variación de valor razonable en instrumentos financieros	7 y 17 (e)	(658.919)	364.771
a) Valor razonable con cambios en la cuenta de resultados		(658.919)	364.771
17. Diferencias de cambio		47.088	15.969
A.2) EXCEDENTE/ (DÉFICIT) DE LAS OPERACIONES FINANCIERAS (14+15+16+17+18)		(581.081)	417.388
A.3) EXCEDENTE/ (DÉFICIT) ANTES DE IMPUESTOS (A.1+A.2)		459.869	2.114.587
19. Impuestos sobre beneficios	16	-	-
A.4) VARIACIÓN DE PATRIMONIO NETO RECONOCIDA EN EL EXCEDENTE DEL EJERCICIO (A.3+19)		459.869	2.114.587
I) RESULTADO TOTAL, VARIACIÓN DEL PATRIMONIO NETO EN EL EJERCICIO (A.4)		459.869	2.114.587



KPMG Auditores, S.L.
Pº. de la Castellana, 259 C.
28046 Madrid

Informe de Auditoría de Cuentas Anuales emitido por un Auditor Independiente

Al Presidente, el Vicepresidente y el Patrono Nato de Fundación Instituto de Empresa

Opinión

Hemos auditado las cuentas anuales de Fundación Instituto de Empresa (la Fundación), que comprenden el balance a 31 de diciembre de 2022 la cuenta de resultados y la memoria correspondientes al ejercicio terminado en dicha fecha.

En nuestra opinión, las cuentas anuales adjuntas expresan, en todos los aspectos significativos, la imagen fiel del patrimonio y de la situación financiera de la Fundación a 31 de diciembre de 2022 así como de sus resultados correspondientes al ejercicio terminado en dicha fecha, de conformidad con el marco normativo de información financiera que resulta de aplicación (que se identifica en la nota 2 de la memoria) y, en particular, con los principios y criterios contables contenidos en el mismo.

Fundamento de la opinión

Hemos llevado a cabo nuestra auditoría de conformidad con la normativa reguladora de la actividad de auditoría de cuentas vigente en España. Nuestras responsabilidades de acuerdo con dichas normas se describen más adelante en la sección *Responsabilidades del auditor en relación con la auditoría de las cuentas anuales* de nuestro informe.

Somos independientes de la Fundación de conformidad con los requerimientos de ética, incluidos los de independencia, que son aplicables a nuestra auditoría de las cuentas anuales en España según lo exigido por la normativa reguladora de la actividad de auditoría de cuentas. En este sentido, no hemos prestado servicios distintos a los de la auditoría de cuentas ni han concurrido situaciones o circunstancias que, de acuerdo con lo establecido en la citada normativa reguladora, hayan afectado a la necesaria independencia de modo que se haya visto comprometida.

Consideramos que la evidencia de auditoría que hemos obtenido proporciona una base suficiente y adecuada para nuestra opinión.



Aspectos más relevantes de la auditoría

Los aspectos más relevantes de la auditoría son aquellos que, según nuestro juicio profesional, han sido considerados como los riesgos de incorrección material más significativos en nuestra auditoría de las cuentas anuales del periodo actual. Estos riesgos han sido tratados en el contexto de nuestra auditoría de las cuentas anuales en su conjunto, y en la formación de nuestra opinión sobre éstas, y no expresamos una opinión por separado sobre esos riesgos.

Gastos por ayudas monetarias (véanse notas 1, 4 (f)), 17 (b))

De acuerdo con la nota 1 de la memoria adjunta, la Fundación Instituto de Empresa tiene como fin el desarrollo de actividades principalmente en el ámbito de la gestión de becas y cátedras, la cultura y la investigación. Para lograr este fin, la Fundación concede becas a aquellos alumnos que las solicitan para cursar estudios en el Instituto de Empresa o en el IE Universidad y que cumplen una serie de requisitos. Adicionalmente, colabora con organizaciones de diversa naturaleza a las que concede ayudas monetarias generalmente basadas en convenios de colaboración donde se estipulan, entre otros asuntos, las condiciones esenciales de la colaboración, los derechos y obligaciones asumidas por las partes y la implicación de éstas en la ejecución del proyecto final financiado. La Fundación registra como gasto del ejercicio las ayudas o patrocinios concedidos en el momento de su aprobación, siempre y cuando hayan sido fijados los importes de las mismas en los acuerdos correspondientes. Debido a las citadas circunstancias y por la significatividad de su importe, el reconocimiento del gasto por ayudas monetarias es un área susceptible de incorrección material y por ello se ha considerado un aspecto relevante de auditoría.

Nuestros procedimientos de auditoría han comprendido, entre otros, la evaluación del diseño e implementación sobre el proceso de concesión y seguimiento de ayudas monetarias otorgadas. Así mismo, para una muestra de becas concedidas y de convenios, hemos realizado pruebas de detalle sobre el fondo económico de los mismos y sus condiciones esenciales con objeto de determinar, entre otros asuntos, el momento correcto para el registro del correspondiente gasto.

Adicionalmente, hemos evaluado si la información revelada en las cuentas anuales cumple con los requerimientos del marco normativo de información financiera aplicable a la Fundación.

Responsabilidad del Presidente, el Vicepresidente y el Patrono Nato de la Fundación en relación con las cuentas anuales

El Presidente, el Vicepresidente y el Patrono Nato de la Fundación son responsables de formular las cuentas anuales adjuntas, de forma que expresen la imagen fiel del patrimonio, de la situación financiera y de los resultados de la Fundación, de conformidad con el marco normativo de información financiera aplicable a la entidad en España, y del control interno que consideren necesario para permitir la preparación de cuentas anuales libres de incorrección material, debida a fraude o error.

En la preparación de las cuentas anuales, el Presidente, el Vicepresidente y el Patrono Nato son los responsables de la valoración de la capacidad de la Fundación para continuar como empresa en funcionamiento, revelando, según corresponda, las cuestiones relacionadas con la empresa en funcionamiento y utilizando el principio contable de empresa en funcionamiento excepto si el Presidente, el Vicepresidente y el Patrono Nato de la Fundación tiene intención de liquidar la Fundación o de cesar sus operaciones, o bien no exista otra alternativa realista.



Responsabilidades del auditor en relación con la auditoría de las cuentas anuales

Nuestros objetivos son obtener una seguridad razonable de que las cuentas anuales en su conjunto están libres de incorrección material, debida a fraude o error, y emitir un informe de auditoría que contiene nuestra opinión. Seguridad razonable es un alto grado de seguridad, pero no garantiza que una auditoría realizada de conformidad con la normativa reguladora de la actividad de auditoría de cuentas vigente en España siempre detecte una incorrección material cuando existe. Las incorrecciones pueden deberse a fraude o error y se consideran materiales si, individualmente o de forma agregada, puede preverse razonablemente que influyan en las decisiones económicas que los usuarios toman basándose en las cuentas anuales.

Como parte de una auditoría de conformidad con la normativa reguladora de la actividad de auditoría de cuentas vigente en España, aplicamos nuestro juicio profesional y mantenemos una actitud de escepticismo profesional durante toda la auditoría. También:

- Identificamos y valoramos los riesgos de incorrección material en las cuentas anuales, debida a fraude o error, diseñamos y aplicamos procedimientos de auditoría para responder a dichos riesgos y obtenemos evidencia de auditoría suficiente y adecuada para proporcionar una base para nuestra opinión. El riesgo de no detectar una incorrección material debida a fraude es más elevado que en el caso de una incorrección material debida a error, ya que el fraude puede implicar colusión, falsificación, omisiones deliberadas, manifestaciones intencionadamente erróneas, o la elusión del control interno.
- Obtenemos conocimiento del control interno relevante para la auditoría con el fin de diseñar procedimientos de auditoría que sean adecuados en función de las circunstancias, y no con la finalidad de expresar una opinión sobre la eficacia del control interno de la entidad.
- Evaluamos si las políticas contables aplicadas son adecuadas y la razonabilidad de las estimaciones contables y la correspondiente información revelada por el Presidente, el Vicepresidente y el Patrono Nato de la Fundación.
- Concluimos sobre si es adecuada la utilización, por el Presidente, el Vicepresidente y el Patrono Nato de la Fundación, del principio contable de empresa en funcionamiento y, basándonos en la evidencia de auditoría obtenida, concluimos sobre si existe o no una incertidumbre material relacionada con hechos o con condiciones que pueden generar dudas significativas sobre la capacidad de la Fundación para continuar como empresa en funcionamiento. Si concluimos que existe una incertidumbre material, se requiere que llamemos la atención en nuestro informe de auditoría sobre la correspondiente información revelada en las cuentas anuales o, si dichas revelaciones no son adecuadas, que expresemos una opinión modificada. Nuestras conclusiones se basan en la evidencia de auditoría obtenida hasta la fecha de nuestro informe de auditoría. Sin embargo, los hechos o condiciones futuros pueden ser la causa de que la Fundación deje de ser una empresa en funcionamiento.
- Evaluamos la presentación global, la estructura y el contenido de las cuentas anuales, incluida la información revelada, y si las cuentas anuales representan las transacciones y hechos subyacentes de un modo que logran expresar la imagen fiel.



4

Nos comunicamos con el Presidente, el Vicepresidente y el Patrono Nato de la Fundación en relación con, entre otras cuestiones, el alcance y el momento de realización de la auditoría planificados y los hallazgos significativos de la auditoría, así como cualquier deficiencia significativa del control interno que identificamos en el transcurso de la auditoría.

Entre los riesgos significativos que han sido objeto de comunicación al Presidente, el Vicepresidente y el Patrono Nato de la Fundación Instituto de Empresa, determinamos los que han sido de la mayor significatividad en la auditoría de las cuentas anuales del periodo actual y que son, en consecuencia, los riesgos considerados más significativos.

Describimos esos riesgos en nuestro informe de auditoría salvo que las disposiciones legales o reglamentarias prohíban revelar públicamente la cuestión.

KPMG Auditores, S.L.
Inscrito en el R.O.A.C. nº S0702

Gustavo Rodríguez Pereira
Inscrito en el R.O.A.C. nº 17564
15 de junio de 2023



3

COLABORA

Gracias a las generosas contribuciones de nuestra comunidad de donantes, podemos destinar fondos para la creación de becas para talentos extraordinarios, impulsar la generación y difusión de conocimiento de vanguardia a través de diversas iniciativas de investigación de clase mundial lideradas por nuestro cuerpo docente de IE, y habilitar proyectos de impacto que fomenten los valores estratégicos de IE.

Fieles a nuestra creencia en el poder de “Talent Taking Care of Talent“, invitamos a nuestra comunidad a continuar impulsando este ciclo de impacto, construyendo un futuro más próspero, justo y sostenible.

CÓMO CONTRIBUIR

1. FORMULARIO EN LÍNEA

Puedes realizar tu donación con tarjeta de crédito a través del formulario de la web de IE Foundation. Dentro de esta plataforma IE Foundation extiende beneficios fiscales a residentes fiscales en España de acuerdo con la normativa española, y a donantes estadounidenses a través de una Fundación hermana en EE.UU.

[ENLACE](#) 

2. TRANSNATIONAL GIVING EUROPE

Además, IE Foundation tiene una alianza con Transnational Giving Europe (TGE), una red de fundaciones que permite realizar donaciones internacionalmente (de un selecto número de países europeos socios), otorgando deducciones de impuestos en el país del donante y garantizando que el procedimiento haya sido aprobado con las autoridades fiscales en todas las jurisdicciones correspondientes. Por favor contacta con IE Foundation para saber más sobre este proceso.

[ENLACE](#) 

Gracias por apoyar a nuestra comunidad — estudiantes, exalumnos, familias, profesores y colaboradores — que creen en el poder transformador de la educación.

Contacto:

iefoundation@ie.edu
ie.edu/es/fundacion-ie/
+34 915 689 600



FOUNDATION